

JUNTA VECINAL DE VILLAPRESENTE

CUENTAS ANUALES EJERCICIO

2018

---

<b>BALANCE.....</b>	<b>5</b>
<b>CUENTA DEL RESULTADO ECONÓMICO PATRIMONIAL.....</b>	<b>6</b>
<b>ESTADO DE CAMBIOS EN EL PATRIMONIO NETO .....</b>	<b>7</b>
1. Estado total de cambios en el patrimonio neto.....	7
2. Estado de ingresos y gastos reconocidos.....	8
3. Estado de operaciones con la entidad o entidades propietarias .....	9
<b>ESTADO DE FLUJOS DE EFECTIVO .....</b>	<b>10</b>
<b>ESTADO DE LIQUIDACIÓN DEL PRESUPUESTO.....</b>	<b>12</b>
<b>MEMORIA.....</b>	<b>15</b>
<b>1. Organización.....</b>	<b>16</b>
1.1. Principales fuentes de financiación de la entidad .....	16
1.2. Estructura organizativa .....	16
1.3. Número medio de empleados.....	16
1.4. Entidades del grupo, multigrupo y asociadas.....	16
<b>2. Gestión indirecta de servicios públicos, convenios y otras formas de colaboración .....</b>	<b>17</b>
<b>3. Bases de presentación de las cuentas .....</b>	<b>17</b>
1. Imagen fiel.....	17
a) Requisitos información.....	17
b) Principios contables.....	17
2. Comparación de la información.....	17
3. Cambios en criterios de contabilización .....	17
4. Cambios en estimaciones contables.....	17
<b>4. Normas de reconocimiento y valoración.....</b>	<b>18</b>
1. Inmovilizado material .....	18
2. Patrimonio público del suelo .....	18
3. Inversiones inmobiliarias .....	18
4. Inmovilizado intangible .....	19
5. Arrendamientos.....	19
6. Permutas .....	20
7. Activos y pasivos financieros .....	20
8. Coberturas contables.....	21
9. Existencias .....	22
10. Activos construidos o adquiridos para otras entidades .....	22
11. Transacciones en moneda extranjera .....	22
12. Ingresos y gastos.....	22
13. Provisiones y contingencias.....	23
14. Transferencias y subvenciones .....	24
15. Actividades conjuntas .....	25
	<b>2</b>

---

16.	Activos en estado de venta.....	25
<b>5.</b>	<b>Inmovilizado material .....</b>	<b>26</b>
<b>6.</b>	<b>Patrimonio público del suelo .....</b>	<b>28</b>
<b>7.</b>	<b>Inversiones inmobiliarias .....</b>	<b>28</b>
<b>8.</b>	<b>Inmovilizado intangible.....</b>	<b>28</b>
<b>9.</b>	<b>Arrendamientos financieros y otras operaciones de naturaleza similar .....</b>	<b>29</b>
<b>10.</b>	<b>Activos financieros.....</b>	<b>29</b>
1.	Información relacionada con el balance .....	29
2.	Información relacionada con la cuenta del resultado económico-patrimonial.....	29
3.	Información sobre los riesgos de tipo de cambio y de tipo de interés .....	29
4.	Otra información .....	29
<b>11.</b>	<b>Pasivos financieros.....</b>	<b>29</b>
1.	Situación y movimientos de las deudas .....	29
2.	Líneas de crédito.....	30
3.	Información sobre los riesgos de tipo de cambio y de tipo de interés .....	30
4.	Avales y otras garantías concedidas .....	30
5.	Otra información .....	30
<b>12.</b>	<b>Coberturas contables.....</b>	<b>30</b>
<b>13.</b>	<b>Activos construidos o adquiridos para otras entidades y otras existencias .....</b>	<b>30</b>
<b>14.</b>	<b>Moneda extranjera .....</b>	<b>31</b>
1.	Importe Global.....	31
2.	Importe de las diferencias de cambio .....	31
<b>15.</b>	<b>Transferencias, subvenciones y otros ingresos y gastos .....</b>	<b>32</b>
1.	Transferencias y subvenciones recibidas.....	32
2.	Transferencias y subvenciones concedidas.....	32
3.	Cualquier circunstancia de carácter sustantivo .....	34
<b>16.</b>	<b>Provisiones y contingencias.....</b>	<b>34</b>
<b>17.</b>	<b>Información sobre medio ambiente .....</b>	<b>34</b>
1.	Obligaciones reconocidas .....	34
2.	Importe beneficios fiscales por razones medioambientales .....	34
<b>18.</b>	<b>Activos en estado de venta .....</b>	<b>34</b>
<b>19.</b>	<b>Presentación por actividades de la cuenta del resultado económico patrimonial.....</b>	<b>35</b>
<b>20.</b>	<b>Operaciones por administración de recursos por cuenta de otros entes públicos .....</b>	<b>36</b>
<b>21.</b>	<b>Operaciones no presupuestarias de tesorería.....</b>	<b>36</b>
1.	Estado de deudores no presupuestarios .....	36
2.	Estado de acreedores no presupuestarios.....	36
3.	Estado de partidas pendientes de aplicación.....	37
<b>22.</b>	<b>Contratación administrativa. Procedimientos de adjudicación .....</b>	<b>37</b>

<b>23. Valores recibidos en depósito .....</b>	<b>39</b>
<b>24. Información presupuestaria .....</b>	<b>39</b>
24.1. Ejercicio corriente .....	39
1) Presupuesto de gastos .....	39
a) Modificaciones de crédito.....	39
b) Remanentes de crédito.....	40
c) Acreedores por operaciones pendientes de aplicar a Presupuesto .....	40
2) Presupuesto de ingresos.....	40
a) Proceso de gestión .....	40
a.1.) Derechos Anulados.....	40
a.2.) Derechos Cancelados.....	40
a.3.) Recaudación neta .....	41
b) Devoluciones de ingresos .....	41
c) Compromisos de ingreso .....	41
24.2. Ejercicios cerrados.....	41
1) Presupuesto de gastos. Obligaciones de presupuestos cerrados .....	41
2) Derechos a cobrar de presupuestos cerrados .....	42
a) Derechos pendientes de cobro totales.....	42
a) Derechos anulados.....	42
b) Derechos cancelados.....	42
3) Variación de resultados presupuestarios de ejercicios anteriores .....	42
24.3. Ejercicios posteriores.....	42
1) Compromisos de gasto con cargo a presupuestos de ejercicios posteriores .....	42
2) Compromisos de ingreso con cargo a presupuestos de ejercicios posteriores .....	42
24.4. Ejecución de proyectos de gasto.....	42
24.5. Gastos con financiación afectada.....	42
24.6. Remanente de Tesorería .....	43
<b>25. Indicadores financieros, patrimoniales y presupuestarios.....</b>	<b>44</b>
1) Indicadores financieros y patrimoniales .....	44
2) Indicadores presupuestarios.....	45
<b>26. Información sobre el coste de las actividades.....</b>	<b>45</b>
<b>27. Indicadores de gestión.....</b>	<b>45</b>
<b>28. Hechos posteriores al cierre.....</b>	<b>45</b>

## BALANCE

### BALANCE DE SITUACIÓN a 31/12/2018

	Ejercicio 2018	Ejercicio 2017
<b>ACTIVO</b>		
<b>A) ACTIVO NO CORRIENTE</b>	<b>1.439,20</b>	<b>1.439,20</b>
<b>II. Inmovilizado material</b>	<b>1.439,20</b>	<b>1.439,20</b>
<b>2. Construcciones</b>	<b>439,20</b>	<b>439,20</b>
211 Construcciones	439,20	439,20
<b>5. Otro inmovilizado material</b>	<b>1.000,00</b>	<b>1.000,00</b>
216 Mobiliario	1.000,00	1.000,00
<b>B) ACTIVO CORRIENTE</b>	<b>12.852,37</b>	<b>11.186,85</b>
<b>VII. Efectivo y otros activos líquidos equivalentes</b>	<b>12.852,37</b>	<b>11.186,85</b>
<b>2. Tesorería</b>	<b>12.852,37</b>	<b>11.186,85</b>
571 Bancos e instituciones de crédito. Cuentas operativas	12.852,37	11.186,85
<b>TOTAL ACTIVO A + B</b>	<b>14.291,57</b>	<b>12.626,05</b>

	Ejercicio 2018	Ejercicio 2017
<b>PATRIMONIO NETO Y PASIVO</b>		
<b>A) PATRIMONIO NETO</b>	<b>14.252,47</b>	<b>12.626,05</b>
<b>I. Patrimonio</b>	<b>8.900,86</b>	<b>8.900,86</b>
100 Patrimonio	8.900,86	8.900,86
<b>II. Patrimonio generado</b>	<b>5.351,61</b>	<b>3.725,19</b>
<b>1. Resultados de ejercicios anteriores</b>	<b>3.725,19</b>	<b>4.740,36</b>
120 Resultados de ejercicios anteriores	3.725,19	4.740,36
<b>2. Resultado del ejercicio</b>	<b>1.626,42</b>	<b>-1.015,17</b>
129 Resultado del ejercicio	1.626,42	-1.015,17
<b>C) PASIVO CORRIENTE</b>	<b>39,10</b>	<b>0,00</b>
<b>IV. Acreedores y otras cuentas a pagar a corto plazo</b>	<b>39,10</b>	<b>0,00</b>
<b>1. Acreedores por operaciones de gestión</b>	<b>39,10</b>	<b>0,00</b>
4000 Operaciones de gestión	39,10	0,00
<b>TOTAL PATRIMONIO NETO Y PASIVO (A+B+C)</b>	<b>14.291,57</b>	<b>12.626,05</b>

## CUENTA DEL RESULTADO ECONÓMICO PATRIMONIAL

### CUENTA DEL RESULTADO ECONOMICO - PATRIMONIAL a 31/12/2018

	Ejercici 2018	Ejercici 2017
<b>2. Transferencias y subvenciones recibidas</b>	<b>2.800,00</b>	<b>2.000,00</b>
<b>a) Del ejercicio</b>	<b>2.800,00</b>	<b>2.000,00</b>
<b>a.1) Subvenciones recibidas para financiar gastos del ejercicio</b>	<b>2.800,00</b>	<b>2.000,00</b>
751           Subvenciones para gastos no financieros del ejercicio.	2.800,00	2.000,00
<b>6. Otros ingresos de gestión ordinaria</b>	<b>9.073,66</b>	<b>9.073,66</b>
776           Ingresos por arrendamientos	9.073,66	9.073,66
<b>A) TOTAL INGRESOS DE GESTIÓN ORDINARIA (1+2+3+4+5+6+7)</b>	<b>11.873,66</b>	<b>11.073,66</b>
<b>9. Transferencias y subvenciones concedidas</b>	<b>-4.361,78</b>	<b>-3.601,77</b>
65           TRANSFERENCIAS Y SUBVENCIONES	-4.361,78	-3.601,77
<b>11. Otros gastos de gestión ordinaria</b>	<b>-5.747,55</b>	<b>-8.475,06</b>
<b>a) Suministros y servicios exteriores</b>	<b>-4.860,83</b>	<b>-7.677,78</b>
62           SERVICIOS EXTERIORES	-4.860,83	-7.677,78
<b>b) Tributos</b>	<b>-886,72</b>	<b>-797,28</b>
63           TRIBUTOS	-886,72	-797,28
<b>B) TOTAL GASTOS DE GESTIÓN ORDINARIA (8+9+10+11+12)</b>	<b>-10.109,33</b>	<b>-12.076,83</b>
<b>I. Resultado (ahorro o desahorro) de la gestión ordinaria(A+B)</b>	<b>1.764,33</b>	<b>-1.003,17</b>
<b>14. Otras partidas no ordinarias</b>	<b>-85,96</b>	<b>0,00</b>
<b>b) Gastos</b>	<b>-85,96</b>	<b>0,00</b>
678           Gastos excepcionales.	-85,96	0,00
<b>II. Resultado de las operaciones no financieras (I +13+14)</b>	<b>1.678,37</b>	<b>-1.003,17</b>
<b>16. Gastos financieros</b>	<b>-51,95</b>	<b>-12,00</b>
<b>b) Otros</b>	<b>-51,95</b>	<b>-12,00</b>
669           Otros gastos financieros	-51,95	-12,00
<b>III. Resultado de las operaciones financieras (15+16+17+18+19+20+21)</b>	<b>-51,95</b>	<b>-12,00</b>
<b>IV. Resultado (ahorro o desahorro) neto del ejercicio (II + III)</b>	<b>1.626,42</b>	<b>-1.015,17</b>
<b>Resultado del ejercicio anterior ajustado (IV + Ajustes)</b>		<b>-1.015,17</b>

## ESTADO DE CAMBIOS EN EL PATRIMONIO NETO

### 1. Estado total de cambios en el patrimonio neto

#### ESTADO TOTAL DE CAMBIOS EN EL PATRIMONIO NETO

	NOTAS EN MEMORIA	I.Patrimonio	II.Patrimonio generado	III.Ajustes por cambios de valor	IV.Subvenciones recibidas	TOTAL
PATRIMONIO NETO AL FINAL DEL EJERCICIO ANTERIOR		8.900,86	3.725,19	0,00	0,00	12.626,05
AJUSTES POR CAMBIOS DE CRITERIOS CONTABLES Y CORRECCIÓN DE ERRORES			0,00	0,00	0,00	0,00
PATRIMONIO NETO INICIAL AJUSTADO DEL EJERCICIO ACTUAL		8.900,86	3.725,19	0,00	0,00	12.626,05
VARIACIONES DEL PATRIMONIO NETO EJERCICIO ACTUAL		0,00	1.626,42	0,00	0,00	1.626,42
1. Ingresos y gastos reconocidos en el ejercicio			1.626,42	0,00	0,00	1.626,42
2. Operaciones patrimoniales con la entidad o entidades propietarias		0,00				0,00
3. Otras variaciones del patrimonio neto						
PATRIMONIO NETO AL FINAL DEL EJERCICIO ACTUAL		8.900,86	5.351,61	0,00	0,00	14.252,47

## 2. Estado de ingresos y gastos reconocidos

### ESTADO DE INGRESOS Y GASTOS RECONOCIDOS

	Notas en memoria	2018	2017
<b>I.Resultado económico patrimonial</b>		<b>1.626,42</b>	<b>-1.015,17</b>
<b>II.Ingresos y gastos reconocidos directamente en el patrimonio neto:</b>			
1.Inmovilizado no financiero		0,00	0,00
1.1.Ingresos		0,00	0,00
1.2.Gastos		0,00	0,00
2.Activos y pasivos financieros		0,00	0,00
2.1.Ingresos		0,00	0,00
2.2.Gastos		0,00	0,00
3.Coberturas contables		0,00	0,00
3.1.Ingresos		0,00	0,00
3.2.Gastos		0,00	0,00
4.Subvenciones recibidas		0,00	0,00
Total (1+2+3+4)		0,00	0,00
<b>III.Tranferencias a la cuenta del resultado económico patrimonial o al valor inicial de la partida cubierta:</b>			
1.Inmovilizado no financiero		0,00	0,00
2.Activos y pasivos financieros		0,00	0,00
3.Coberturas contables		0,00	0,00
3.1.Importes transferidos a al cuenta del resultado económico patrimonial		0,00	0,00
3.2.Importes transferidos al valor inicial de la partida cubierta		0,00	0,00
4.Subvenciones recibidas		0,00	0,00
Total (1+2+3+4)		0,00	0,00
<b>IV.TOTAL Ingresos y gastos reconocidos (I+II+III)</b>		<b>1.626,42</b>	<b>-1.015,17</b>



### **3. Estado de operaciones con la entidad o entidades propietarias**

---

Según la Orden HAP/1781/2013, de 20 de septiembre, este Estado EOEP, únicamente lo deben presentar las Entidades que son Organismos autónomos locales, mancomunidades de municipios o consorcios adscritos a las entidades locales que tengan entidad propietaria.

Se excluyen de la confección de este Estado las Entidades que sean municipios, provincias, islas, áreas metropolitanas, comarcas o entidades locales de ámbito territorial inferior al municipio con personalidad jurídica, que no tengan propietario; ya que en estos casos no usan la cuenta 101 'Patrimonio recibido' sino la cuenta 100 'Patrimonio'.

Por lo que esta entidad no presenta información en este epígrafe.

## ESTADO DE FLUJOS DE EFECTIVO

### FLUJOS DE EFECTIVO a 31/12/2018

	Notas en la memoria	Ejercicio 2018	Ejercicio 2017
<b>I.FLUJOS DE EFECTIVO DE LAS ACTIVIDADES DE GESTION</b>			
<b>A) Cobros</b>		<b>11.873,66</b>	<b>11.073,66</b>
1.Ingresos tributarios y urbanísticos		0,00	0,00
2.Transferencias y subvenciones recibidas		2.800,00	2.000,00
3.Ventas y prestaciones de servicios		0,00	0,00
4.Gestión de recursos recaudados por cuenta de otros entes		0,00	0,00
5.Intereses y dividendos cobrados		0,00	0,00
6.Otros cobros		9.073,66	9.073,66
<b>B) Pagos</b>		<b>10.208,14</b>	<b>12.088,83</b>
7.Gastos de personal		0,00	0,00
8.Transferencias y subvenciones concedidas		4.361,78	3.601,77
9.Aprovisionamientos		0,00	0,00
10.Otros gastos de gestión		5.708,45	8.435,11
11.Gestión de recursos recaudados por cuenta de otros entes		0,00	0,00
12.Intereses pagados		51,95	51,95
13.Otros pagos		85,96	0,00
<b>Flujos netos de efectivo de las actividades de gestión (+A-B)</b>		<b>1.665,52</b>	<b>-1.015,17</b>
<b>II.FLUJOS DE EFECTIVO DE LAS ACTIVIDADES DE INVERSION</b>			
<b>C) Cobros</b>		<b>0,00</b>	<b>0,00</b>
1.Venta de inversiones reales		0,00	0,00
2.Venta de activos financieros		0,00	0,00
3.Unidad de actividad		0,00	0,00
4.Otros cobros de las actividades de inversion		0,00	0,00
<b>D) Pagos</b>		<b>0,00</b>	<b>0,00</b>
5.Compra de inversiones reales		0,00	0,00
6.Compra de activos financieros		0,00	0,00
7.Unidad de actividad		0,00	0,00
8.Otros pagos de las actividades de inversion		0,00	0,00
<b>Flujos netos de efectivo de las actividades de inversion (+C-D)</b>		<b>0,00</b>	<b>0,00</b>
<b>III.FLUJOS DE EFECTIVO DE LAS ACTIVIDADES DE FINANCIACION</b>			
<b>E) Aumentos en el patrimonio</b>		<b>0,00</b>	<b>0,00</b>
1.Cobros por aportaciones de la entidad o entidades propietarias		0,00	0,00
<b>F) Pagos a la entidad o entidades propietarias</b>		<b>0,00</b>	<b>0,00</b>

## FLUJOS DE EFECTIVO a 31/12/2018

Notas en la memoria	Ejercicio 2018	Ejercicio 2017
2.Devolución de aportaciones y reparto de resultados a la entidad o entidades propietarias	0,00	0,00
<b>G) Cobros por emisión de pasivos financieros</b>	<b>0,00</b>	<b>0,00</b>
3.Obligaciones y otros valores negociables	0,00	0,00
4.Préstamos recibidos	0,00	0,00
5.Otras deudas	0,00	0,00
<b>H) Pagos por reembolso de pasivos financieros</b>	<b>0,00</b>	<b>0,00</b>
6.Obligaciones y otros valores negociables	0,00	0,00
7.Préstamos recibidos	0,00	0,00
8.Otras deudas	0,00	0,00
<b>Flujos netos de efectivo de las actividades de financiación (+E-F+G-H)</b>	<b>0,00</b>	<b>0,00</b>
<b>IV.FLUJOS DE EFECTIVO PENDIENTES DE CLASIFICACIÓN</b>		
I) Cobros pendientes de aplicación	0,00	0,00
J) Pagos pendientes de aplicación	0,00	-475,34
<b>Flujos netos de efectivo pendientes de clasificación (+I-J)</b>	<b>0,00</b>	<b>475,34</b>
<b>V.EFECTO DE LAS VARIACIONES DE LOS TIPOS DE CAMBIO</b>	<b>0,00</b>	<b>0,00</b>
<b>VI.INC./DISM. NETA DEL EFECTIVO Y ACT.LÍQUIDOS EQUIV.AL EFECTIVO (I+II+III+IV+V)</b>	<b>1.665,52</b>	<b>-539,83</b>
<b>Efectivo y activos líquidos equivalentes al efectivo al inicio del ejercicio</b>	<b>11.186,85</b>	<b>11.726,68</b>
<b>Efectivo y activos líquidos equivalentes al efectivo al final del ejercicio</b>	<b>12.852,37</b>	<b>11.186,85</b>

## ESTADO DE LIQUIDACIÓN DEL PRESUPUESTO

### SITUACIÓN DE GASTOS. PRESUPUESTO DE EJERCICIO CORRIENTE

Liquidación del presupuesto de gastos (Resumen General por Ap.Pres. (IGAE; por orgánica/programa/económica))

Org.	Prog.	Econ.	Descripción	CRÉDITOS PRESUPUESTARIOS							Obligaciones pendientes de pago	Remanentes de crédito
				Iniciales	Modificaciones	Definitivos	Gastos comprometidos	Obligaciones reconocidas netas	Pagos			
0	337	48	A Familias e Instituciones sin fines de lucro.	450,00	0,00	450,00	450,00	450,00	450,00	450,00	0,00	0,00
0	338	22609	Actividades culturales y deportivas.	0,00	639,45	639,45	639,45	639,45	639,45	639,45	0,00	0,00
0	338	48	A Familias e Instituciones sin fines de lucro.	4.200,00	0,00	4.200,00	3.911,78	3.911,78	3.911,78	3.911,78	0,00	288,22
0	450	210	Infraestructuras y bienes naturales.	0,00	0,00	0,00	2.390,38	2.390,38	2.390,38	2.390,38	0,00	-2.390,38
0	450	22699	Otros gastos diversos.	2.390,38	246,35	2.636,73	246,35	246,35	207,25	39,10	2.390,38	
0	920	224	Primas de seguros.	235,81	0,00	235,81	235,81	235,81	235,81	0,00	0,00	
0	920	22500	Tributos estatales.	0,00	0,00	0,00	60,00	60,00	60,00	0,00	-60,00	
0	920	22501	Tributos de las Comunidades Autónomas.	0,00	0,00	0,00	47,90	47,90	47,90	0,00	-47,90	
0	920	22502	Tributos de las Entidades locales.	820,41	0,00	820,41	778,82	778,82	778,82	0,00	41,59	
0	920	22699	Otros gastos diversos.	1.015,17	0,00	1.015,17	0,00	0,00	0,00	0,00	1.015,17	
0	920	22799	Otros trabajos realizados por otras empresas y profesionales.	488,84	0,00	488,84	488,84	488,84	488,84	0,00	0,00	
0	920	23020	Del personal no directivo.	860,00	0,00	860,00	860,00	860,00	860,00	0,00	0,00	
0	920	359	Otros gastos financieros.	48,00	3,95	51,95	51,95	51,95	51,95	0,00	0,00	
<b>TOTAL</b>				<b>10.508,61</b>	<b>889,75</b>	<b>11.398,36</b>	<b>10.161,28</b>	<b>10.161,28</b>	<b>10.122,18</b>	<b>39,10</b>	<b>1.237,08</b>	

### SITUACIÓN DE INGRESOS. PRESUPUESTO DE EJERCICIO CORRIENTE

Liquidación del presupuesto de ingresos (Resumen General por Ap.Pres. (IGAE; por económica))

Econ.	Descripción	Previsiones presupuestarias								Exceso / defecto previsión	
		Previsiones iniciales	Modificaciones	Previsiones definitivas	Derechos reconocidos	Derechos anulados	Derechos cancelados	Derechos reconocidos netos	Recaudación neta		
462	De Ayuntamientos.	2.800,00	0,00	2.800,00	2.800,00	0,00	0,00	2.800,00	2.800,00	0,00	0,00
542	Arrendamientos de fincas rústicas.	7.708,61	250,30	7.958,91	9.073,66	0,00	0,00	9.073,66	9.073,66	0,00	1.114,75

## SITUACIÓN DE INGRESOS. PRESUPUESTO DE EJERCICIO CORRIENTE

### Liquidación del presupuesto de ingresos (Resumen General por Ap.Pres. (IGAE; por económica))

Econ.	Descripción	Previsiones presupuestarias							Recaudación neta	Derechos pendientes de cobro	Exceso / defecto previsión
		Previsiones iniciales	Modificaciones	Previsiones definitivas	Derechos reconocidos	Derechos anulados	Derechos cancelados	Derechos reconocidos netos			
87000	Para gastos generales.	0,00	639,45	639,45	0,00	0,00	0,00	0,00	0,00	0,00	-639,45
	<b>TOTAL</b>	<b>10.508,61</b>	<b>889,75</b>	<b>11.398,36</b>	<b>11.873,66</b>	<b>0,00</b>	<b>0,00</b>	<b>11.873,66</b>	<b>11.873,66</b>	<b>0,00</b>	<b>475,30</b>

### RESULTADO PRESUPUESTARIO a 31/12/2018

	DERECHOS RECONOCIDOS NETOS	OBLIGACIONES RECONOCIDAS NETAS	AJUSTES	RESULTADO PRESUPUESTARIO
<b>a. Operaciones corrientes</b>	<b>11.873,66</b>	<b>10.161,28</b>		<b>1.712,38</b>
<b>b. Operaciones de capital</b>	<b>0,00</b>	<b>0,00</b>		<b>0,00</b>
<b>1. Total operaciones no financieras (a+b)</b>	<b>11.873,66</b>	<b>10.161,28</b>		<b>1.712,38</b>

## RESULTADO PRESUPUESTARIO a 31/12/2018

	DERECHOS RECONOCIDOS NETOS	OBLIGACIONES RECONOCIDAS NETAS	AJUSTES	RESULTADO PRESUPUESTARIO
c. Activos financieros	0,00	0,00		0,00
d. Pasivos financieros	0,00	0,00		0,00
2. Total operaciones financieras (c+d)	0,00	0,00		0,00
<b>I. RESULTADO PRESUPUESTARIO DEL EJERCICIO (I=1+2)</b>	<b>11.873,66</b>	<b>10.161,28</b>		<b>1.712,38</b>
<b>AJUSTES:</b>				
3. Créditos gastados financiados con remanente de tesorería para gastos grales.			0,00	
4. Desviaciones de financiación negativa del ejercicio			0,00	
5. Desviaciones de financiación positiva del ejercicio			0,00	
<b>II. TOTAL AJUSTES (II=3+4-5)</b>			<b>0,00</b>	
<b>RESULTADO PRESUPUESTARIO AJUSTADO (I+II)</b>				<b>1.712,38</b>

## **MEMORIA**

---

## 1. Organización

---

La Junta Vecinal de Villapresente, pertenece al municipio de Reocín, y está formada por 1343 habitantes según censo del 01/01/2018.

### 1.1. Principales fuentes de financiación de la entidad

La financiación de las operaciones de la entidad presenta los siguientes porcentajes sobre el total de ingresos.

<u>Concepto</u>	<u>%</u>
Transferencias corrientes	23,58%
Ingresos patrimoniales	76,42%

### 1.2. Estructura organizativa

La estructura organizativa básica, en sus niveles político y administrativo es:

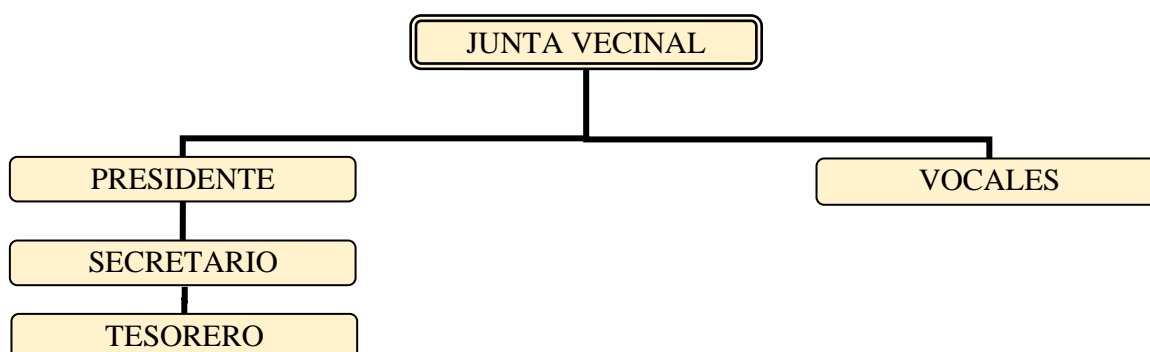

### 1.3. Número medio de empleados

En la Junta Vecinal de Villapresente no existen empleados contratados.

### 1.4. Entidades del grupo, multigrupo y asociadas

La entidad contable no forma parte de ningún grupo, multigrupo ni tiene entidades asociadas.



## **2. Gestión indirecta de servicios públicos, convenios y otras formas de colaboración**

---

Durante este ejercicio no se ha gestionado indirectamente ningún servicio público ni convenio. Tampoco ha habido otras formas de colaboración público-privado.

## **3. Bases de presentación de las cuentas**

---

### **1. Imagen fiel**

#### **a) Requisitos información**

En la elaboración de las cuentas anuales se han utilizado los principios contables públicos y criterios contables que están establecidos en la Orden HAP/1781/2013, de 20 de septiembre para conseguir el objetivo de la imagen fiel.

#### **b) Principios contables**

En la elaboración de las cuentas anuales se han utilizado los principios contables públicos y criterios contables que están establecidos en la Orden HAP/1781/2013, de 20 de septiembre para conseguir el objetivo de la imagen fiel.

### **2. Comparación de la información**

La información correspondiente al ejercicio 2016 se muestra comparativa con la del ejercicio anterior.

No ha sido necesario realizar ninguna adaptación en los importes para la comparación de las cuentas anuales del ejercicio con las del precedente.

### **3. Cambios en criterios de contabilización**

No ha sido necesario realizar ningún cambio en los criterios de contabilización ni ninguna corrección de errores que tenga incidencia en las Cuentas Anuales.

### **4. Cambios en estimaciones contables**

No ha sido necesario realizar ningún cambio en estimaciones contables que tenga incidencia en las Cuentas Anuales.

## **4. Normas de reconocimiento y valoración**

---

Las principales normas de valoración utilizadas por la Entidad en la elaboración de sus cuentas anuales para el ejercicio 2018, de acuerdo con las establecidas por el Plan General de Contabilidad Pública, han sido las siguientes.

### **1. Inmovilizado material**

El inmovilizado material son los activos tangibles, muebles e inmuebles, que cumplen las condiciones especificadas en la norma de reconocimiento y valoración número 1 de la segunda parte del Plan General de Contabilidad Pública adaptado a la Administración Local, anexo a la ICAL.

Al establecer los criterios de valoración de los bienes registrados en este epígrafe, se han tenido en cuenta el tipo de activo de que se trata y la forma de adquisición del mismo.

Con carácter general se ha seguido el criterio de valoración del precio de adquisición o coste de producción, y en su defecto el valor razonable.

La valoración inicial de los elementos patrimoniales que pertenecen al inmovilizado material se realiza al coste, siendo aplicables distintos sistemas de valoración en función del tipo de activo y la forma de adquisición o producción.

La valoración posterior, utiliza el tratamiento general, es decir, el modelo del coste, para las distintas clases de inmovilizado material. De esta forma, con posterioridad a su reconocimiento inicial como activos, todos los elementos del inmovilizado material, se contabilizan por su valoración inicial, incrementada, en su caso, por los desembolsos posteriores, y descontando la amortización acumulada practicada y la corrección valorativa acumulada por deterioro que hayan sufrido a lo largo de su vida útil.

#### Amortización:

La entidad contable no lleva un inventario de bienes y por tanto no se han realizado amortizaciones sobre el inmovilizado.

### **2. Patrimonio público del suelo**

El patrimonio público del suelo son activos no corrientes materializados generalmente en bienes inmuebles, afectados al destino de dicho patrimonio.

Dichos bienes se registran cuando cumplen los criterios de reconocimiento de un activo previstos en el marco conceptual de la contabilidad pública del Plan contable y su valoración se realiza según lo establecido en la norma de reconocimiento y valoración número 1 del Inmovilizado material.

### **3. Inversiones inmobiliarias**

Las inversiones inmobiliarias son inmuebles (terrenos o edificios, considerados en su totalidad o en parte, o ambos) que se tienen para obtener rentas, plusvalías o ambas,

no para su uso en la producción o suministro de bienes o servicios, ni para fines administrativos, ni para su venta en el curso ordinario de las operaciones.

Asimismo se consideran inversiones inmobiliarias aquellos bienes patrimoniales distintos de los que forman el patrimonio público del suelo que no se clasifican a su entrada en el patrimonio de la entidad como inmovilizado material.

A las inversiones inmobiliarias le es de aplicación lo establecido en la norma de reconocimiento y valoración número 1 del Inmovilizado material.

#### **4. Inmovilizado intangible**

El inmovilizado intangible se concreta en un conjunto de activos intangibles y derechos susceptibles de valoración económica de carácter no monetario y sin apariencia física que cumplen, además, las características de permanencia en el tiempo y utilización en la producción de bienes y servicios o constituyen una fuente de recursos de la entidad.

Con carácter general, se excluyen del inmovilizado intangible y por tanto se consideran gasto del ejercicio, aquellos bienes y derechos cuyo precio unitario e importancia relativa, dentro de la masa patrimonial, así lo aconsejen.

Para su valoración inicial y posterior se aplican los criterios establecidos en la norma de reconocimiento y valoración número 1 del Inmovilizado material.

Debe establecerse si la vida útil de cada activo intangible es definida o indefinida, de forma que deban o no aplicarse las amortizaciones oportunas. Se considera tiene una vida útil indefinida cuando, sobre la base de un análisis de todos los factores relevantes, no existe un límite previsible al período a lo largo del cual se espera que el activo genere rendimientos económicos o potencial de servicio para la entidad, o a la utilización en la producción de bienes y servicios públicos. Los activos con vida útil indefinida no se amortizan, sin perjuicio de su posible deterioro. Los activos con vida útil definida se amortizan durante su vida útil.

#### **5. Arrendamientos**

El arrendamiento es cualquier acuerdo, con independencia de su instrumentación jurídica, por el que el arrendador cede al arrendatario, a cambio de percibir una suma única de dinero o una serie de pagos o cuotas, el derecho a utilizar un activo durante un período de tiempo determinado.

##### **Arrendamiento financiero**

Cuando de las condiciones económicas de un acuerdo de arrendamiento se deduce que se transfieren sustancialmente todos los riesgos y ventajas inherentes a la propiedad del activo objeto del contrato, el arrendamiento se califica como financiero.

Los activos objeto de arrendamiento financiero se registran y valoran de acuerdo a la norma de reconocimiento y valoración que les corresponde de acuerdo con su naturaleza.

Cuando la entidad ostenta la condición de arrendatario, en su contabilidad en el momento inicial reconoce el activo según su naturaleza y la obligación asociada al mismo como pasivo por el mismo importe, que es el menor valor entre el valor razonable del activo arrendado y el valor actual de los pagos acordados con el arrendador durante el plazo del arrendamiento, incluyendo, en su caso, la opción de compra, y con exclusión de las cuotas de carácter contingente así como de los costes de los servicios y demás gastos que no se pueden activar. Cada una de las cuotas de arrendamiento está constituida por dos partes que representan, respectivamente, la carga financiera y la reducción de la deuda pendiente de pago. La carga financiera total se distribuye a lo largo del plazo del arrendamiento y se imputa a los resultados del ejercicio en el que se devenga, aplicando el método del tipo de interés efectivo.

## 6. Permutas

Los activos se adquieren en permuta en aquellos supuestos en los que los activos intercambiados no son similares desde un punto de vista funcional o vida útil y puede establecerse una estimación fiable del valor razonable de los mismos, el valor razonable del activo recibido. Si no puede valorarse con fiabilidad el valor razonable del activo recibido, el valor razonable del bien entregado, ajustado por el importe de cualquier eventual cantidad de efectivo transferido en la operación es el que se considera en la contabilización de la permuta.

Se aplican los siguientes criterios generales: ante diferencias en la valoración de los activos que surgen al dar de baja el activo entregado, se imputa dicha diferencia a la cuenta del resultado económico patrimonial. Cuando las diferencias entre los valores razonables de los activos intercambiados no se ajustan, de acuerdo a la legislación patrimonial aplicable, mediante efectivo, se tratan como subvenciones recibidas o entregadas, según el caso.

Estos son los criterios aplicables en los casos de permuta, la cual además está determinada por ciertas circunstancias que la identifican como tal.

## 7. Activos y pasivos financieros

### Activos financieros:

Son activos financieros el dinero en efectivo, los instrumentos de capital o de patrimonio neto de otra entidad, los derechos a recibir efectivo u otro activo financiero de un tercero o de intercambiar con un tercero activos o pasivos financieros en condiciones potencialmente favorables. Los activos financieros se clasifican en categorías y se reconocen en el balance cuando la entidad se convierte en parte obligada según las cláusulas del contrato o acuerdo mediante el que se formaliza la inversión financiera.

Con carácter general, la valoración inicial es al valor razonable, excepto los activos financieros a corto plazo sin tipo de interés contractual los cuales se valoran por su valor nominal y los que son a largo plazo por el nominal si es poco significativo el efecto de la no actualización. Las fianzas y depósitos se valoran siempre por el importe entregado, sin actualizar. La valoración posterior es al coste amortizado, excepto las excepciones citadas anteriormente, los activos financieros a valor

razonable con cambios en resultados y los activos financieros disponibles para la venta.

Al cierre del ejercicio se efectúan las correcciones valorativas necesarias, si existe evidencia objetiva que el valor de un crédito se ha deteriorado por un suceso posterior al reconocimiento inicial y que ocasiona una reducción o retraso en los flujos de efectivo estimados futuros, como puede ser la insolvencia del deudor.

En el caso de los deudores por operaciones de gestión y otras cuentas a cobrar, se aplican las correcciones valorativas calculando la cuantía en función de un porcentaje, el cual tiene en cuenta la antigüedad de la deuda y, en los casos que es posible, mediante el tratamiento individualizado de los saldos deudores.

Se da de baja un activo financiero cuando expiran o se transmiten los derechos sobre los flujos de efectivo que el activo genera, siempre que en este último caso se hayan transferido de forma sustancial los riesgos y ventajas inherentes a la propiedad del activo financiero.

#### Pasivos financieros:

Un pasivo financiero es la obligación exigible e incondicional de entregar efectivo u otro activo financiero a un tercero o de intercambiar con un tercero activos o pasivos financieros en condiciones potencialmente desfavorables. Los pasivos financieros se clasifican en categorías a efectos de su valoración, existiendo los tipos:

- √ Pasivos financieros a coste amortizado
- √ Pasivos financieros a valor razonable con cambios en resultados

La entidad reconoce un pasivo financiero en el balance cuando se convierte en parte obligada según las cláusulas contractuales del instrumento financiero. Con carácter general, los pasivos financieros a coste amortizado se valoran inicialmente a su valor razonable, siendo el valor razonable de la contraprestación recibida ajustado con los costes de transacción que son directamente atribuibles a la emisión. No obstante, los costes de transacción se imputan al resultado del ejercicio en el que se reconoce el pasivo cuando tienen poca importancia relativa.

Existen excepciones a la valoración inicial al valor razonable como son: partidas a pagar con vencimiento a corto plazo se valoran por el nominal, partidas a pagar a largo plazo sin tipo de interés contractual se valoran por el nominal, préstamos recibidos a largo plazo con intereses subvencionados se valoran por el importe recibido cuando el efecto de la no actualización es poco significativo, las fianzas y depósitos se valoran siempre por el importe recibido, sin actualizar.

El criterio general en la valoración posterior es valorar los pasivos financieros a coste amortizado. A excepción de los casos citados anteriormente como excepciones al criterio general.

La baja de un pasivo financiero en cuentas se realiza cuando se extingue, es decir, cuando la obligación que dio origen al pasivo se ha cumplido o cancelado.

## **8. Coberturas contables**

Las operaciones de cobertura se utilizan de forma que uno o varios instrumentos financieros denominados instrumentos de cobertura se designan para cubrir un riesgo específicamente identificado que tiene impacto en la cuenta del resultado económico patrimonial o en el estado de cambios en el patrimonio neto, como consecuencia de

variaciones en el valor razonable o en los flujos de efectivo de una o varias partidas cubiertas.

Una cobertura se califica de cobertura contable si cumple los requisitos exigidos en la norma de reconocimiento y valoración número 10 del Plan contable anexo a la ICAL, y se rige por los criterios de contabilización del instrumento de cobertura y de la partida cubierta regulados en la misma norma.

## **9. Existencias**

Los bienes y servicios comprendidos en las existencias se valoran por el precio de adquisición o el coste de producción.

El precio de adquisición comprende el consignado en factura, los impuestos indirectos no recuperables que recaen sobre la adquisición más todos los costes adicionales producidos hasta que los bienes se hallan en la ubicación y condición necesaria para su uso, tales como transportes, aranceles de aduanas, seguros y otros directamente atribuibles a la adquisición de las existencias.

El coste de producción se determina añadiendo al precio de adquisición de las materias primas y otras materias consumidas, los costes directamente imputables al producto. También se añade la parte que razonablemente corresponde de los costes indirectamente imputables a los productos, en la medida en que tales costes corresponden al período de fabricación, elaboración o construcción.

Cuando el valor realizable neto de las existencias es inferior a su precio de adquisición o a su coste de producción, se efectúan las oportunas correcciones valorativas.

## **10. Activos construidos o adquiridos para otras entidades**

Son bienes construidos o adquiridos por la entidad (que es la gestora), con base en el correspondiente contrato, convenio o acuerdo, con el objeto de que una vez finalizado el proceso de adquisición o construcción de los mismos se transfieran necesariamente a otra entidad destinataria, con independencia de que esta última participe o no en su financiación.

En el caso de construcción de los bienes, cuando los ingresos y los costes asociados al contrato o acuerdo son estimados con suficiente grado de fiabilidad, los ingresos derivados del mismo se reconocen en el resultado del ejercicio, en base al grado de avance o realización de la obra al final de cada ejercicio.

## **11. Transacciones en moneda extranjera**

Son transacciones en moneda extranjera aquellas operaciones que se establecen o exigen su liquidación en una moneda extranjera. Se registran, en el momento de su reconocimiento en las cuentas anuales, en euros, aplicando al importe correspondiente en moneda extranjera el tipo de cambio al contado, existente en la fecha de la operación.

## **12. Ingresos y gastos**

La imputación de los ingresos y gastos en el ejercicio sigue los principios de carácter económico patrimonial y los criterios contables definidos en el marco conceptual de la contabilidad pública de la primera parte del Plan general de la contabilidad adaptado a la administración local anexo a la ICAL, con el objetivo de conseguir la imagen fiel de las cuentas anuales.

Entre los principios, destacar el del Devengo, el cual establece que las transacciones y otros hechos económicos deben reconocerse en función de la corriente real de bienes y servicios que los mismos representan, y no en el momento en que se produzca la corriente monetaria o financiera derivada de aquéllos.

Otro principio que se aplica es el de Prudencia, el cual determina que se debe mantener cierto grado de precaución en los juicios de los que se derivan estimaciones bajo condiciones de incertidumbre, de tal manera que los ingresos no se sobrevaloren, y que los gastos no se infravaloren. Pero, además, el ejercicio de la prudencia no supone minusvaloración de ingresos ni sobrevaloración de gastos, realizados de forma intencionada, ya que ello privaría de neutralidad a la información, suponiendo un menoscabo a su fiabilidad.

En cuanto al principio de Imputación presupuestaria, destacar que los gastos e ingresos presupuestarios se imputan de acuerdo con su naturaleza económica y, en caso de los gastos, además, de acuerdo con la finalidad que con ellos se pretende conseguir.

En cuanto a los criterios de registro o reconocimiento contable de los elementos en las cuentas anuales, mencionar que el reconocimiento de ingresos en la cuenta del resultado económico patrimonial o en el estado de cambios en el patrimonio neto, tiene lugar como consecuencia de un incremento de los recursos económicos o del potencial de servicio de la entidad, ya sea mediante un incremento de activos, o una disminución de los pasivos, y siempre que su cuantía pueda determinarse con fiabilidad. Referente a los gastos, se reconocen en la cuenta del resultado económico patrimonial o en el estado de cambios en el patrimonio neto, cuando se produce una disminución de recursos económicos o del potencial de servicio de la entidad, ya sea mediante un decremento en los activos, o un aumento en los pasivos, y siempre que pueda valorarse o estimarse su cuantía con fiabilidad.

Cuando se tratan de gastos e ingresos que también tienen reflejo en la ejecución del presupuesto, el mencionado reconocimiento se realiza cuando, de acuerdo con el procedimiento establecido en cada caso, se dictan los correspondientes actos que determinan el reconocimiento de gastos o ingresos presupuestarios. En este caso, al menos a la fecha de cierre del período, aunque no se hayan dictado los mencionados actos, se reconocen en la cuenta del resultado económico patrimonial o en el estado de cambios en el patrimonio neto los gastos e ingresos devengados por la entidad hasta dicha fecha.

### **13. Provisiones y contingencias**

Una provisión es un pasivo sobre el que existe incertidumbre acerca de su cuantía o vencimiento. Se reconoce una provisión cuando se cumplen determinadas condiciones reguladas en la norma de reconocimiento y valoración número 17 de la segunda parte del Plan General de Contabilidad Pública adaptado a la Administración Local, anexo a la ICAL.

El importe reconocido como provisión debe ser la mejor estimación del desembolso necesario para cancelar la obligación presente o para transferirla a un tercero. Las provisiones deben ser objeto de revisión, en la valoración posterior, al menos a fin de

cada ejercicio y ajustadas en su caso, para reflejar la mejor estimación existente en ese momento.

Un pasivo contingente es una obligación posible, surgida a raíz de sucesos pasados, cuya existencia ha de ser confirmada sólo por la ocurrencia, o en su caso por la no ocurrencia, de uno o más acontecimientos inciertos en el futuro, que no están enteramente bajo el control de la entidad; o bien, una obligación presente, surgida a raíz de sucesos pasados, que no se ha reconocido contablemente porque no es probable que la entidad tenga que satisfacerla o porque el importe de la obligación no puede ser valorado con la suficiente fiabilidad.

La entidad no procede al reconocimiento de ningún pasivo contingente en el balance, tal como regula la norma de reconocimiento y valoración número 17 de la segunda parte del Plan General de Contabilidad Pública adaptado a la Administración Local, anexo a la ICAL.

#### **14. Transferencias y subvenciones**

Las transferencias y subvenciones concedidas monetarias se contabilizan como gastos en el momento en que se tiene constancia de que se han cumplido las condiciones establecidas para su percepción, sin perjuicio de la imputación presupuestaria, que se efectúa de acuerdo con los criterios recogidos en la primera parte del Plan general contable adaptado a la administración local relativa al marco conceptual de la contabilidad pública. Las transferencias y subvenciones concedidas no monetarias o en especie, si se entrega un activo la entidad las reconoce en el momento de la entrega al beneficiario.

Las transferencias recibidas se reconocen como ingreso imputable al resultado del ejercicio en que se reconocen.

Las subvenciones recibidas se consideran no reintegrables y se reconocen como ingresos cuando existe un acuerdo individualizado de concesión de la subvención a favor de la entidad, se han cumplido las condiciones asociadas a su disfrute y no existen dudas razonables sobre su percepción, sin perjuicio de la imputación presupuestaria, que se efectúa de acuerdo con los criterios recogidos en la primera parte del Plan general contable adaptado a la administración local relativa al marco conceptual de la contabilidad pública. En el resto de casos las subvenciones recibidas se consideran reintegrables y se reconocen como pasivo.

Las subvenciones recibidas se contabilizan, con carácter general, como ingresos directamente imputados al patrimonio neto, en una partida específica, imputándolas al resultado del ejercicio sobre una base sistemática y racional de forma correlacionada con los gastos derivados de la subvención de que se trata, para lo que se tiene en cuenta la finalidad fijada en su concesión:

Si la subvención es para financiar gastos: se imputan al resultado del mismo ejercicio en el que se devenguen los gastos que están financiando.

Si la subvención es por adquisición de activos: se imputan al resultado de cada ejercicio en proporción a la vida útil del bien, aplicando el mismo método que para la dotación a la amortización de los citados elementos, o, en su caso, cuando se produzca su enajenación o baja en inventario.

Si los activos son no amortizables, se imputan como ingresos en el ejercicio en el que se produzca la enajenación o baja en inventario de los mismos.



Si la subvención es por cancelación de pasivos: se imputan al resultado del ejercicio en que se produzca dicha cancelación, salvo cuando se otorguen en relación con una financiación específica, en cuyo caso se imputan en función del elemento financiado.

## **15. Actividades conjuntas**

Una actividad conjunta es un acuerdo en virtud del cual dos o más entidades denominadas partícipes emprenden una actividad económica que se somete a gestión conjunta, lo que supone compartir la potestad de dirigir las políticas financiera y operativa de dicha actividad con el fin de obtener rendimientos económicos o potencial de servicio, de tal manera que las decisiones estratégicas, tanto de carácter financiero como operativo requieren el consentimiento unánime de todos los partícipes.

En el caso de actividades conjuntas que no requieren la constitución de una nueva entidad, cada partícipe reconoce en sus cuentas anuales, clasificados de acuerdo con su naturaleza, la parte proporcional que le corresponda, en función de su porcentaje de participación, de los activos que controla conjuntamente con los demás partícipes y de los pasivos en los que haya incurrido conjuntamente, así como los activos afectos a la actividad conjunta que controle de forma individual y los pasivos en que incurra individualmente como consecuencia de la actividad conjunta, y la parte proporcional que le corresponda de los ingresos generados y de los gastos incurridos en la actividad conjunta, así como los gastos incurridos individualmente como consecuencia de su participación en la actividad conjunta.

## **16. Activos en estado de venta**

Los activos en estado de venta son activos no financieros, excluidos los del patrimonio público del suelo, clasificados inicialmente como no corrientes cuyo valor contable se recupera fundamentalmente a través de una transacción de venta, en lugar de por su uso continuado.

La valoración inicial implica que se valoran al valor contable que correspondería en ese momento al activo no corriente, según el modelo de coste. En la valoración posterior, se valoran al menor valor entre su valor contable, según el modelo de coste, y su valor razonable menos los costes de venta.

## 5. Inmovilizado material

---

### 1. Movimientos durante el ejercicio

Se indican a continuación los movimientos durante el ejercicio de cada partida del balance incluida en el epígrafe de Inmovilizado Material y sus correspondientes amortizaciones acumuladas y correcciones valorativas acumuladas.

#### INMOVILIZADO MATERIAL a 31/12/2018

Cuenta	Descripción	Saldo inicial	Entradas	Aumentos por traspasos de otras partidas	Salidas	Disminuciones por traspasos a otras partidas	Correcciones valorat.netas por deterioro del ejerc.	Amortizaciones del ejercicio	Incremento por revalorización en el ejercicio	Saldo final
211	Construcciones	439,20	0,00	0,00	0,00	0,00	0,00	0,00	0,00	439,20
216	Mobiliario	1.000,00	0,00	0,00	0,00	0,00	0,00	0,00	0,00	1.000,00
<b>TOTAL INMOVILIZADO MATERIAL</b>		<b>1.439,20</b>	<b>0,00</b>	<b>0,00</b>	<b>0,00</b>	<b>0,00</b>	<b>0,00</b>	<b>0,00</b>	<b>0,00</b>	<b>1.439,20</b>

### 2. Información sobre:

#### a) Costes estimados de desmantelamiento

Durante este ejercicio no se han producido desmantelamientos del activo ni restauración de emplazamientos, así como grandes reparaciones o inspecciones generales.

- b) Vidas útiles o coeficientes de amortización**  
La Junta vecinal de Villapresente no lleva un un control del inventario de bienes y por tanto no se han realizado amortizaciones sobre el inmovilizado.
- c) Cambios de estimación**  
Durante este ejercicio no ha habido cambios de estimación que afecten a valores residuales, a los costes estimados de desmantelamiento del activo y la restauración de su emplazamiento, vidas útiles y métodos de amortización, así como grandes reparaciones o inspecciones generales.
- d) Gastos financieros capitalizados**  
Durante este ejercicio no se han capitalizado gastos financieros.
- e) Modelo de revalorización**  
Durante este ejercicio no se han revalorizado los bienes.
- f) Bienes recibidos en adscripción**  
Durante este ejercicio no se han recibido bienes en adscripción.
- g) Bienes entregados en adscripción**  
Durante este ejercicio no se han entregado bienes en adscripción.
- h) Bienes recibidos en cesión**  
Durante este ejercicio no se han recibido bienes en cesión.
- i) Bienes entregados en cesión**  
Durante este ejercicio no se han entregado bienes en cesión.
- j) Arrendamientos financieros**  
Durante este ejercicio no se han formalizado operaciones de arrendamiento financiero sobre bienes del inmovilizado material.
- k) Bienes destinados al uso general**  
Durante este ejercicio ningún bien se ha encontrado destinado al uso general.
- l) Bienes construidos por la entidad**  
Durante este ejercicio no se han activado bienes construidos por la entidad que hayan tenido un importe significativo.
- m) Otras circunstancias de carácter sustantivo que afecten a bienes del inmovilizado material**

Durante este ejercicio no ha habido garantías, restricciones de titularidad, litigios y situaciones análogas de carácter sustantivo que afecten a bienes del inmovilizado material.

## **6. Patrimonio público del suelo**

---

Durante este ejercicio no ha habido movimientos en el epígrafe de Patrimonio Público del Suelo del balance.

## **7. Inversiones inmobiliarias**

---

Durante este ejercicio no ha habido movimientos en el epígrafe de Inversiones inmobiliarias del balance.

## **8. Inmovilizado intangible**

---

### **1. Movimientos durante el ejercicio**

Durante este ejercicio no ha habido movimientos en el epígrafe de Inmovilizado Intangible del balance

### **2. Información sobre:**

#### **a) Vidas útiles o coeficientes de amortización**

La Junta vecinal de Villapresente no lleva un control del inventario de bienes y por tanto no se han realizado amortizaciones sobre el inmovilizado.

#### **b) Cambios de estimación**

Durante este ejercicio no ha habido cambios de estimación que afecten a valores residuales, a los costes estimados de desmantelamiento del activo y la restauración de su emplazamiento, vidas útiles y métodos de amortización, así como grandes reparaciones o inspecciones generales.

#### **c) Gastos financieros capitalizados**

Durante este ejercicio no se han capitalizado gastos financieros.

#### **d) Modelo de revalorización**

Durante este ejercicio no se han revalorizado los bienes.

#### **e) Desembolsos por investigación y desarrollo**

Durante este ejercicio no ha habido desembolsos por investigación y desarrollo.

#### **f) Otras circunstancias de carácter sustantivo que afecten al inmovilizado intangible**

Durante este ejercicio no ha habido garantías, restricciones de titularidad, litigios y situaciones análogas de carácter sustantivo que afecten a bienes del inmovilizado intangible.

## **9. Arrendamientos financieros y otras operaciones de naturaleza similar**

---

Durante este ejercicio no se han concertado operaciones de arrendamientos financieros ni de naturaleza similar.

## **10. Activos financieros**

---

### **1. Información relacionada con el balance**

#### a) Resumen de activos financieros

Durante este ejercicio no ha habido movimientos sobre activos financieros.

#### b) Reclasificación

Durante este ejercicio no se han reclasificado activos financieros.

#### c) Activos financieros entregados en garantía

Durante este ejercicio no se han entregado en garantía activos financieros.

#### d) Correcciones por deterioro del valor

Durante este ejercicio no se han realizado correcciones por deterioro del valor de activos financieros.

### **2. Información relacionada con la cuenta del resultado económico-patrimonial**

Durante este ejercicio no ha habido movimientos sobre activos financieros.

### **3. Información sobre los riesgos de tipo de cambio y de tipo de interés**

#### a) Riesgo de tipo de cambio

Durante este ejercicio no se han realizado inversiones financieras en moneda distinta del euro.

#### b) Riesgo de tipo de interés

Durante este ejercicio no se han valorado al coste amortizado activos financieros.

### **4. Otra información**

No cabe destacar ninguna otra información de carácter sustantivo que afecte a los activos financieros.

## **11. Pasivos financieros**

---

### **1. Situación y movimientos de las deudas**

#### a) Deudas al coste amortizado

Durante este ejercicio no ha habido movimientos sobre deudas al coste amortizado.

b) Deudas a valor razonable

Durante este ejercicio no ha habido movimientos sobre deudas a valor razonable.

c) Resumen por categorías

Durante este ejercicio no ha habido movimientos sobre pasivos financieros.

**2. Líneas de crédito**

Durante este ejercicio no se han concertado líneas de crédito.

**3. Información sobre los riesgos de tipo de cambio y de tipo de interés**

a) Riesgo de tipo de cambio

Durante este ejercicio no se han concertado deudas en moneda distinta del euro.

b) Riesgo de tipo de interés

Durante este ejercicio no se han valorado al coste amortizado pasivos financieros.

**4. Avaluos y otras garantías concedidas**

a) Avaluos concedidos

Durante este ejercicio no se han concedido avaluos.

b) Avaluos Ejecutados

Durante este ejercicio no se han ejecutado avaluos.

c) Avaluos reintegrados

Durante este ejercicio no se han reintegrado avaluos.

**5. Otra información**

No cabe destacar información adicional sobre Pasivos Financieros.

**12. Coberturas contables**

---

Durante este ejercicio no ha habido operaciones de cobertura sobre instrumentos financieros

**13. Activos construidos o adquiridos para otras entidades y otras existencias**

---

Durante este ejercicio no se han construido ni adquirido activos para otras entidades ni otras existencias.

## **14. Moneda extranjera**

---

### **1. Importe Global**

Durante este ejercicio no ha habido elementos del activo ni del pasivo en moneda extranjera.

### **2. Importe de las diferencias de cambio**

Durante este ejercicio no han existido diferencias de cambio que provengan de transacciones liquidadas a lo largo del período ni que estén vivas o pendientes de vencimiento a la fecha de cierre del ejercicio.

## 15. Transferencias, subvenciones y otros ingresos y gastos

---

### 1. Transferencias y subvenciones recibidas

En este apartado se informa del importe y características de las transferencias y subvenciones recibidas, cuyo importe sea significativo, así como sobre el cumplimiento o incumplimiento de las condiciones impuestas para la percepción y disfrute de las subvenciones, el criterio de imputación a resultados y los importes imputados.

Nombre Característica	Importe Recibido: Ejercicio 2018	Importe Recibido: Ejercicio 2017	Importe Reintegrable	Importe No reintegrable	Cantidad imputada a Resultados: Ejercicio 2018	Cantidad imputada a Resultados: Ejercicio 2017
SUBVENCION AYUNTAMIENTO	2.800,00	0,00	0,00	2.800,00	2.800,00	0,00
<b>Total</b>	<b>2.800,00</b>	<b>0,00</b>	<b>0,00</b>	<b>2.800,00</b>	<b>2.800,00</b>	<b>0,00</b>

### 2. Transferencias y subvenciones concedidas

Este punto informa sobre el importe y características de las transferencias y subvenciones concedidas, cuyo importe sea significativo.



Nombre Característica	NIF del perceptor	Denominación del perceptor	Importe Reintegrable	Finalidad	Reintegros
SUBVENCION CAMPAMENTO PACEVI	72138694E	PELAEZ GONZALEZ SARA - CAMPAMENTO PACEVI	450,00	SUBVENCION CAMPAMENTO PACEVI	0,00
SUBVENCION 8º JILA DE RABELES		ASOCIACION CULTURAL AMIGOS DE LA JILA	100,00	SUBVENCION 8º JILA DE RABELES	0,00
SUBVENCION FIESTAS DEL CARMEN		ASOCIACION CULTURAL, RECREATIVA Y DEPORTIVA	1.400,00	SUBVENCION FIESTAS DEL CARMEN	0,00
SUBVENCION FIESTAS DEL CRISTO		COMISION DE FIESTAS DEL CRISTO	1.400,00	SUBVENCION FIESTAS DEL CRISTO	0,00
SUBVENCION FIESTA DE LA ESPERANZA		%COMISION FIESTA DE LA ESPERANZA%	100,00	SUBVENCION FIESTA DE LA ESPERANZA	0,00
SUBVENCION FIESTA DE EL CRISTO		COMISION DE FIESTAS DE EL CRISTO	501,75	SUBVENCION FIESTA DE EL CRISTO	0,00
SUBVENCION FIESTAS DE EL CARMEN		COMISION DE FESTEJOS EL CARMEN	410,03	SUBVENCION FIESTAS DE EL CARMEN	0,00
<b>Total</b>			<b>4.361,78</b>		<b>0,00</b>

**3. Cualquier circunstancia de carácter sustantivo**

No existen circunstancias de carácter sustantivo que afecten a los ingresos o a los gastos de la entidad.

**16. Provisiones y contingencias**

---

Durante este ejercicio no se han reconocido provisiones.

**17. Información sobre medio ambiente**

---

**1. Obligaciones reconocidas**

Durante este ejercicio no se han reconocido obligaciones con cargo a la política de gastos 17 'Medio Ambiente'.

**2. Importe beneficios fiscales por razones medioambientales**

Durante este ejercicio no ha habido beneficios fiscales que por razones medioambientales hayan afectado a los tributos propios.

**18. Activos en estado de venta**

---

Durante este ejercicio la entidad no ha tenido activos en estado de venta.

## 19. Presentación por actividades de la cuenta del resultado económico patrimonial

La entidad presenta la cuenta del resultado económico patrimonial clasificando los gastos económicos incluidos en la misma por actividades.

Gastos (Grupo de Programa)	Presupuestario: Ejercicio 2018	Total:		Presupuestario: Ejercicio 2017	No Presupuestario: Total: Ejercicio 2017 2017
		No Presupuestario: Ejercicio 2018	Ejercicio 2018		
337	453,81	0,00	453,81	450,00	0,00 450,00
338	4.589,73	0,00	4.589,73	3.557,95	0,00 3.557,95
450	2.659,04	0,00	2.659,04	5.468,46	0,00 5.468,46
920	2.544,67	0,00	2.544,67	2.612,42	0,00 2.612,42
<b>Total</b>	<b>10.247,25</b>	<b>0,00</b>	<b>10.247,25</b>	<b>12.088,83</b>	<b>0,00 12.088,83</b>

Ingresos	Ejercicio 2018	Ejercicio 2017
Ingresos de gestión ordinaria	11.873,66	11.073,66
Ingresos financieros	0,00	0,00
Otros ingresos	0,00	0,00
<b>Total</b>	<b>11.873,66</b>	<b>11.073,66</b>

## **20. Operaciones por administración de recursos por cuenta de otros entes públicos**

---

La entidad no realiza operaciones por administración de recursos que contablemente se registren a través de cuentas del subgrupo 45 'Deudores y acreedores por administración de recursos por cuenta de otros entes públicos'.

## **21. Operaciones no presupuestarias de tesorería**

---

Información sobre las operaciones no presupuestarias de tesorería que comprenden aquellas operaciones realizadas durante el ejercicio y que dan lugar al nacimiento o extinción de:

- Deudores y acreedores que no se imputan al presupuesto de la entidad, ni en el momento de su nacimiento ni en el de su vencimiento
- Partidas representativas de cobros y pagos pendientes de aplicación definitiva, tanto por operaciones presupuestarias como no presupuestarias

### **1. Estado de deudores no presupuestarios**

Durante este ejercicio no ha habido operaciones de tesorería que diesen lugar al nacimiento o extinción de deudores no presupuestarios

### **2. Estado de acreedores no presupuestarios**

## OPERACIONES NO PRESUP. DE TESORERÍA. ESTADO DE ACREEDORES NO PRESSUP. a 31/12/2018

### ACREEDORES a 31/12/2018

		Concepto						
Cuenta	Código	Descripción	Saldo a 1 de enero	Modificaciones saldo inicial	Abonos realizados en el ejercicio	Total acreedores	Cargos realizados en el ejercicio	Acreedores pdtes. de pago a 31/12/2018
475	47511	Hacienda Pública, acreedor por IRPF - Profesionales-	0,00	0,00	85,96	85,96	85,96	0,00
<b>475</b>			<b>0,00</b>	<b>0,00</b>	<b>85,96</b>	<b>85,96</b>	<b>85,96</b>	<b>0,00</b>
		TOTAL	0,00	0,00	85,96	85,96	85,96	0,00

### 3. Estado de partidas pendientes de aplicación

#### a) Cobros pendientes de aplicación

Durante el ejercicio no se han contabilizado operaciones de cobros pendientes de aplicación.

#### b) Pagos pendientes de aplicación

Durante el ejercicio no se han contabilizado operaciones de pagos pendientes de aplicación.

## 22. Contratación administrativa. Procedimientos de adjudicación

---

Información, por tipos de contratos, sobre los importes adjudicados según los diferentes procedimientos establecidos en la normativa vigente sobre contratación.

## CONTRATACIÓN ADMINISTRATIVA. PROCEDIMIENTOS DE ADJUDICACIÓN

	PROCEDIMIENTO ABIERTO			PROCEDIMIENTO RESTRINGIDO			PROCEDIMIENTO NEGOCIADO			DIÁLOGO COMPETITIVO	ADJUDICACIÓN DIRECTA	TOTAL
	MULTIPLIC. CRITERIO	ÚNICO CRITERIO	TOTAL	MULTIPLIC. CRITERIO	ÚNICO CRITERIO	TOTAL	CON PUBLICIDAD	SIN PUBLICIDAD	TOTAL			
DE OBRAS	0,00	0,00	0,00	0,00	0,00	0,00	0,00	0,00	0,00	0,00	0,00	0,00
DE SUMINISTRO	0,00	0,00	0,00	0,00	0,00	0,00	0,00	0,00	0,00	0,00	0,00	0,00
PATRIMONIALES	0,00	0,00	0,00	0,00	0,00	0,00	0,00	0,00	0,00	0,00	0,00	0,00
DE GESTIÓN DE SERVICIOS PÚBLICOS	0,00	0,00	0,00	0,00	0,00	0,00	0,00	0,00	0,00	0,00	0,00	0,00
DE SERVICIOS	0,00	0,00	0,00	0,00	0,00	0,00	0,00	0,00	0,00	0,00	0,00	0,00
DE CONCESIÓN DE OBRA PÚBLICA	0,00	0,00	0,00	0,00	0,00	0,00	0,00	0,00	0,00	0,00	0,00	0,00
DE COLABORACIÓN ENTRE EL SECTOR PÚBLICO Y EL SECTOR PRIVADO	0,00	0,00	0,00	0,00	0,00	0,00	0,00	0,00	0,00	0,00	0,00	0,00
DE CARÁCTER ADMINISTRATIVO ESPECIAL	0,00	0,00	0,00	0,00	0,00	0,00	0,00	0,00	0,00	0,00	0,00	0,00
OTROS	0,00	0,00	0,00	0,00	0,00	0,00	0,00	0,00	0,00	0,00	0,00	0,00
<b>TOTAL</b>	<b>0,00</b>	<b>0,00</b>	<b>0,00</b>	<b>0,00</b>	<b>0,00</b>	<b>0,00</b>	<b>0,00</b>	<b>0,00</b>	<b>0,00</b>	<b>0,00</b>	<b>0,00</b>	<b>0,00</b>

## 23. Valores recibidos en depósito

---

Durante este ejercicio no se han recibido valores en depósito.

## 24. Información presupuestaria

---

A continuación se presenta la información presupuestaria correspondiente a este ejercicio.

### 24.1. Ejercicio corriente

#### 1) Presupuesto de gastos

##### a) Modificaciones de crédito

Las modificaciones presupuestarias realizadas presentan el siguiente resumen:

### MODIFICACIONES DE CRÉDITO. PRESUPUESTO CORRIENTE

Por Ap.Pres. (IGAE; por orgánica/programa/económica)

Org.	Prog.	Econ.	Descripción	Transferencias de crédito					Créditos generados por ingresos	Bajas por anulación	Ajustes por prórroga	Total modificaciones	
				Créditos extraordinarios	Suplementos de crédito	Ampliaciones de crédito	Transferencias de crédito positivas	Transferencias de crédito negativas					Incorporaciones de remanentes de crédito
0	338	22609	Actividades culturales y deportivas.	639,45	0,00	0,00	0,00	0,00	0,00	0,00	0,00	639,45	
0	450	22699	Otros gastos diversos.	0,00	0,00	246,35	0,00	0,00	0,00	0,00	0,00	246,35	
0	920	359	Otros gastos financieros.	0,00	0,00	3,95	0,00	0,00	0,00	0,00	0,00	3,95	
<b>TOTAL</b>				<b>639,45</b>	<b>0,00</b>	<b>250,30</b>	<b>0,00</b>	<b>0,00</b>	<b>0,00</b>	<b>0,00</b>	<b>0,00</b>	<b>0,00</b>	<b>889,75</b>

## b) Remanentes de crédito

Los remanentes de crédito del presupuesto son:

### REMANENTE DE CRÉDITO

Ejer.	Org.	Prog.	Econ.	Sp.	Descripción	Remanentes comprometidos			Remanentes no comprometidos		
						Incorporables	No Incorp.	TOTAL	Incorporables	No Incorp.	TOTAL
2018	0	338	48	01	A Familias e Instituciones sin fines	0,00	0,00	0,00	0,00	288,22	288,22
2018	0	450	210	01	Infraestructuras y bienes naturales.	0,00	0,00	0,00	0,00	-2.390,38	-2.390,38
2018	0	450	22699	01	Otros gastos diversos.	0,00	0,00	0,00	0,00	2.390,38	2.390,38
2018	0	920	22500	01	Tributos estatales.	0,00	0,00	0,00	0,00	-60,00	-60,00
2018	0	920	22501	01	Tributos de las Comunidades Autónoma	0,00	0,00	0,00	0,00	-47,90	-47,90
2018	0	920	22502	01	Tributos de las Entidades locales.	0,00	0,00	0,00	0,00	41,59	41,59
2018	0	920	22699	01	Otros gastos diversos.	0,00	0,00	0,00	0,00	1.015,17	1.015,17
<b>TOTAL</b>						<b>0,00</b>	<b>0,00</b>	<b>0,00</b>	<b>0,00</b>	<b>1.237,08</b>	<b>1.237,08</b>

## c) Acreedores por operaciones pendientes de aplicar a Presupuesto

Durante este ejercicio no se han contabilizado operaciones pendientes de aplicar al presupuesto.

## 2) Presupuesto de ingresos

### a) Proceso de gestión

La información sobre los derechos anulados, cancelados y sobre la recaudación neta de los ingresos reconocidos en el presupuesto del ejercicio 2018, se muestra en los siguientes cuadros:

#### a.1.) Derechos Anulados

Durante este ejercicio no se han anulado derechos.

#### a.2.) Derechos Cancelados

Durante este ejercicio no se han cancelado derechos.



a.3.) **Recaudación neta**

**SITUACIÓN DE INGRESOS. PRESUPUESTO DE EJERCICIO CORRIENTE**

Proceso de gestión : Recaudación neta (Resumen General por Ap.Pres. (IGAE; por económica))

Econ.	Descripción	Recaudación total	Devoluciones de ingreso	Recaudación neta
462	De Ayuntamientos.	2.800,00	0,00	2.800,00
542	Arrendamientos de fincas rústicas.	9.073,66	0,00	9.073,66
		<b>TOTAL</b>	<b>0,00</b>	<b>11.873,66</b>

**b) Devoluciones de ingresos**

Durante este ejercicio no se han contabilizado devoluciones de ingresos.

**c) Compromisos de ingreso**

Durante este ejercicio no se han contabilizado compromisos de ingresos.

**24.2. Ejercicios cerrados**

A continuación se presenta información relativa a las obligaciones y a la gestión de los derechos procedentes de presupuestos cerrados.

**1) Presupuesto de gastos. Obligaciones de presupuestos cerrados**

Durante este ejercicio no existen obligaciones reconocidas pendientes de pago procedentes de presupuestos cerrados.

## **2) Derechos a cobrar de presupuestos cerrados**

El detalle de los derechos reconocidos pendientes de cobro de ejercicios cerrados, se presenta a continuación.

### **a) Derechos pendientes de cobro totales**

Durante este ejercicio no existen derechos pendientes de cobro de ejercicios cerrados.

### **a) Derechos anulados**

Durante este ejercicio no se han anulado derechos de ejercicios cerrados.

### **b) Derechos cancelados**

Durante este ejercicio no se han cancelado derechos de ejercicios cerrados.

## **3) Variación de resultados presupuestarios de ejercicios anteriores**

Durante este ejercicio no se han variado obligaciones ni derechos a cobrar de presupuestos cerrados, que hayan supuesto modificaciones de los importes calculados como resultados presupuestarios en ejercicios anteriores.

### **24.3. Ejercicios posteriores**

#### **1) Compromisos de gasto con cargo a presupuestos de ejercicios posteriores**

No se han adquirido compromisos de gasto durante el ejercicio, así como en los precedentes, imputables a presupuestos de ejercicios sucesivos.

#### **2) Compromisos de ingreso con cargo a presupuestos de ejercicios posteriores**

No se han concertado compromisos de ingreso durante el ejercicio, así como en los precedentes, imputables a presupuestos de ejercicios sucesivos.

### **24.4. Ejecución de proyectos de gasto**

Durante este ejercicio no se han iniciado ni ejecutado ningún proyecto de gasto.

### **24.5. Gastos con financiación afectada**

Durante este ejercicio no se han iniciado ni ejecutado ningún proyecto de gasto con financiación afectada.

## 24.6. Remanente de Tesorería

Información sobre el remanente de tesorería según el siguiente detalle:

### REMANENTE DE TESORERÍA a 31/12/2018

COMPONENTES	IMPORTES AÑO 2018	IMPORTES AÑO ANTERIOR 2017
1. (+) Fondos líquidos	12.852,37	11.186,85
2. (+) Derechos pendientes de cobro	0,00	0,00
(+) del Presupuesto corriente	0,00	0,00
(+) de Presupuestos cerrados	0,00	0,00
(+) de operaciones no presupuestarias	0,00	0,00
3. (-) Obligaciones pendientes de pago	39,10	0,00
(+) del Presupuesto corriente	39,10	0,00
(+) de Presupuestos cerrados	0,00	0,00
(+) de operaciones no presupuestarias	0,00	0,00
4. (+) Partidas pendientes de aplicación	0,00	0,00
(-) cobros realizados pendientes de aplicación definitiva	0,00	0,00
(+) pagos realizados pendientes de aplicación definitiva	0,00	0,00
I. Remanente de tesorería total (1 + 2 - 3 + 4)	12.813,27	11.186,85
II. Saldos de dudoso cobro	0,00	0,00
III. Exceso de financiación afectada	0,00	0,00
IV. Remanente de tesorería para gastos generales (I - II - III)	12.813,27	11.186,85

## 25. Indicadores financieros, patrimoniales y presupuestarios

---

A continuación se presentan diversos indicadores que muestran la actividad y la situación de la entidad desde los puntos de vista financiero, patrimonial y presupuestario.

### 1) Indicadores financieros y patrimoniales

Permiten conocer la situación económico-financiera de la entidad.

	Total de 01/01 a 31/12
<b>a) INDICADORES FINANCIEROS Y PATRIMONIALES</b>	
a) LIQUIDEZ INMEDIATA	328,71
b) LIQUIDEZ A CORTO PLAZO	328,71
c) LIQUIDEZ GENERAL	328,71
d) ENDEUDAMIENTO POR HABITANTE	0,03
e) ENDEUDAMIENTO	0,00
f) RELACIÓN DE ENDEUDAMIENTO	0,00
g) CASH-FLOW	0,02
h) PERÍODO MEDIO DE PAGO A ACREEDORES COMERCIALES	0,00
i) PERÍODO MEDIO DE COBRO	1,00
<b>b) j) RATIOS DE LA CUENTA DEL RESULTADO ECONÓMICO PATRIMONIAL:</b>	
<b>c) 1) Estructura de los ingresos:</b>	
a) ING. TRIB / IGOR	0,00
b) TRANSFR / IGOR	0,24
c) V y PS / IGOR	0,00
d) Resto IGOR / IGOR	0,76
<b>2) Estructura de los gastos:</b>	
a) G. PERS / GGOR	0,00
b) TRANSFC / GGOR	0,43
c) APROV / GGOR	0,00
d) Resto GGOR / GGOR	0,57
<b>3) Cobertura de los gastos corrientes:</b>	
a) GGOR / IGOR	0,85

## 2) Indicadores presupuestarios

Permiten conocer la evolución y gestión del presupuesto realizada durante el ejercicio.

	Total de 01/01 a 31/12
<b>INDICADORES PRESUPUESTARIOS</b>	
<b>a) Del presupuesto de gastos corriente:</b>	
1) EJECUCIÓN DEL PRESUPUESTO DE GASTOS	0,89
2) REALIZACIÓN DE PAGOS	1,00
3) GASTO POR HABITANTE	7,57
4) INVERSIÓN POR HABITANTE	0,00
5) ESFUERZO INVERSOR	0,00
<b>b) Del presupuesto de ingresos corriente:</b>	
1) EJECUCIÓN DEL PRESUPUESTO DE INGRESOS	1,04
2) REALIZACIÓN DE COBROS	1,00
3) AUTONOMÍA	0,76
4) AUTONOMÍA FISCAL	0,00
5) SUPERÁVIT (O DÉFICIT) POR HABITANTE	1,28
<b>c) De presupuestos cerrados:</b>	
1) REALIZACIÓN DE PAGOS	0,00
2) REALIZACIÓN DE COBROS	0,00

## 26. Información sobre el coste de las actividades

---

Según la Orden HAP/1781/2013, Tercera parte, Cuentas anuales, norma 11 apartado f), se indica que estarán obligados a cumplimentarla los municipios de más de 50.000 habitantes y las demás entidades locales de ámbito superior.

Debido a que esta entidad no cumple con ese criterio, esta entidad no presenta datos al respecto.

## 27. Indicadores de gestión

---

Según la Orden HAP/1781/2013, Tercera parte, Cuentas anuales, norma 11 apartado f), se indica que estarán obligados a cumplimentarla los municipios de más de 50.000 habitantes y las demás entidades locales de ámbito superior.

Debido a que esta entidad no cumple con ese criterio, esta entidad no presenta datos al respecto.

## 28. Hechos posteriores al cierre

---

Desde la fecha de cierre del ejercicio hasta la de confección de estas Cuentas Anuales, no se han producido hechos que afecten o no a estas Cuentas Anuales y que por su importancia y significación tenga que incluirse en este apartado de la memoria.